

PANDUAN PENDAFATRAN PBUD DAN PBM UNIVERSITAS RIAU

BAB I

1.1 Pengertian Mandiri PBUD dan PBM

Jalur Mandiri PBUD adalah seleksi yang dilaksanakan oleh UNRI untuk menjaring potensi lulusan SMA, SMK, dan MA yang unggul khususnya untuk wilayah Riau. Seleksi dilakukan dengan metode Ujian Tulis Berbasis Komputer (UTBK) dan kriteria lain yang ditetapkan berdasarkan Keputusan Rektor

Jalur Mandiri PBM adalah seleksi yang dilaksanakan oleh UNRI untuk menjaring potensi lulusan SMA, SMK, dan MA yang unggul dan berprestasi di bidang olahraga, seni, dan hafiz quran khususnya untuk wilayah Riau. Seleksi dilakukan berdasarkan prestasi olahraga, seni, dan lomba ilmiah (*olimpiade science*) yang dicapai oleh siswa yaitu minimal setingkat Provinsi dan memperoleh peringkat (juara) I, II, atau III untuk perorangan/individu, yang dibuktikan oleh adanya sertifikat, piagam, atau medali dari lembaga, badan, institusi yang berwenang dan resmi. Seleksi dilakukan dengan menambahkan hasil UTBK sebagai pertimbangan penentuan kelulusan, jika peminat melebihi daya tampung yang disediakan

1.2 Latar Belakang

Penelusuran Bibit Unggul Daerah (PBUD) adalah suatu sistem seleksi penerimaan dan pembinaan mahasiswa baru di Universitas Riau dengan cara menelusuri kemampuan akademis para siswa di SMA, MA atau SMK melalui melalui ujian UTBK. Penelusuran Bakat dan Minat (PBM) adalah suatu sistem seleksi penerimaan dan pembinaan mahasiswa baru di Universitas Riau berdasarkan prestasi di bidang olahraga dan seni serta hafiz Al-quran.

Penerimaan mahasiswa baru secara mandiri ini, dilaksanakan oleh Universitas Riau setelah pengumuman hasil SNBP dan SNBT Jumlah alokasi daya tampung mahasiswa baru jalur mandiri (PBUD/PBM dan

SMM PTN-BARAT) program sarjana ini pada Universitas Riau yaitu paling banyak 30% (tiga puluh persen) pada setiap program studi yang ada di Universitas Riau.

1.3 Tujuan

Tujuannya adalah:

- a. Menyeleksi calon mahasiswa bibit unggul daerah khususnya di Propinsi Riau, yang diprediksi mampu menyelesaikan studi di perguruan tinggi dengan baik;
- b. Memberi peluang bagi calon mahasiswa daerah Riau untuk dapat masuk ke Universitas Riau;
- c. Pemerataan pendidikan di tingkat pendidikan tinggi;
- d. Mengakomodasi potensi unggul daerah baik yang mampu maupun tidak mampu secara finansial melanjutkan ke Universitas;
- e. Diharapkan banyak lulusan kembali ke daerah asalnya membangun daerah; dan
- f. Turut membantu program pemda untuk meningkatkan mutu SDM daerah.

BAB II

KETENTUUAN UMUM DAN PERSYARATAN

2.1 Ketentuan Umum dan Persyaratan

A. Ketentuan Umum

- a. Siswa Warga Negara Indonesia.
- b. Saat pendaftaran yang bersangkutan terdaftar sebagai siswa kelas XII tahun pelajaran 2024.
- c. Siswa yang mengikuti seleksi harus mendaftar pada sistem yang telah disediakan sebagai peserta seleksi sesuai dengan jalur yang diikutinya (PBUD dan PBM) pada tahun pelaksanaannya.
- d. Universitas Riau memiliki kewenangan untuk mempertimbangkan aksesibilitas siswa meliputi keterwakilan wilayah, sekolah dan kewilayahan untuk siswa yang berasal dari daerah terdepan, terpencil dan tertinggal (3T) serta siswa dari keluarga miskin serta menambahkan komponen/parameter seleksi lainnya sesuai kebutuhan Universitas Riau.
- e. Proses pengolahan dan penyeleksian data dilakukan dengan sistem komputer. Untuk itu peserta harus mengkaji dan menyimak semua petunjuk dengan teliti sebelum mengisi data yang dilaksanakan secara *online* di Internet.
- f. Pendaftar yang lolos tahap seleksi dianggap memenuhi syarat untuk diterima sebagai calon mahasiswa di Universitas Riau, untuk selanjutnya akan dilakukan proses verifikasi untuk memastikan kesesuaian dan validitas data dan/atau portofolio yang tersimpan dalam data sekolah dan siswa.
- g. Seleksi dilaksanakan secara obyektif, adil, dan akuntabel serta tidak diskriminatif terhadap calon mahasiswa dengan menggunakan kriteria-kriteria yang telah ditetapkan di atas serta kriteria tambahan lainnya yang ditetapkan oleh Universitas Riau.
- h. Hasil seleksi tidak harus memenuhi daya tampung Universitas Riau jika siswa pendaftar tidak memenuhi kriteria yang dipersyaratkan oleh Universitas Riau.

B. Ketentuan Khusus

- a. Status siswa untuk jalur mandiri PBUD dan PMB adalah siswa lulusan SMA, MA dan SMK kelas XII tahun penerimaan, yang berada di wilayah Propinsi Riau dan Kepulauan Riau.
 1. Khusus untuk Fakultas Perikanan dan Kelautan selain dari Propinsi Riau dan Kepulauan Riau, dapat pula berasal dari propinsi lain di wilayah Sumatera.
 2. Sedangkan untuk Fakultas Kedokteran dan Fakultas Keperawatan hanya dari Propinsi Riau.
- a. Seleksi dilakukan berdasarkan standar kelayakan yaitu kelengkapan data sekolah dan siswa.
- b. Tahap selanjutnya seleksi akan dilakukan berdasarkan kualitas siswa meliputi : hasil ujian UTBK, kualitas sekolah (nilai akreditasi sekolah dan ratio SNBP sekolah) serta keterwakilan wilayah, sekolah dan kewilayahan untuk siswa yang berasal dari daerah terdepan, terpencil dan tertinggal (3T) serta siswa dari keluarga miskin.
- c. Untuk Jalur PBM, selanjutnya seleksi dilakukan berdasarkan prestasi olahraga, seni, dan lomba ilmiah (*olimpiade science*) yang dicapai oleh siswa yaitu minimal setingkat propinsi dan memperoleh peringkat (juara) I, II, atau III baik perorangan/individu, yang dibuktikan oleh adanya sertifikat, piagam, atau medali dari lembaga, badan, institusi yang berwenang dan resmi.
- d. Untuk seleksi hafiz Al-quran yaitu harus minimal 10 juz dan pernah mengikuti perlombaan dengan prestasi minimal setingkat kabupaten dan kota yang dibuktikan oleh adanya sertifikat, piagam, atau medali dari lembaga, badan, institusi yang berwenang dan resmi.
- e. Cabang olahraga yang diseleksi adalah cabang olahraga yang dipertandingkan pada Pekan Olahraga Mahasiswa Nasional (POMNAS), cabang olahraga yang mempertandingkan mahasiswa secara nasional dalam kejuaraan nasional mahasiswa (KEJURNAS), dan cabang olahraga lainnya yang ditentukan oleh Universitas Riau.
- f. Cabang seni yang diseleksi adalah cabang seni yang dipertandingkan pada Pekan Seni Mahasiswa Nasional (PEKSEMINAS), cabang seni yang mempertandingkan mahasiswa secara nasional dalam kejuaraan nasional

mahasiswa (KEJURNAS), dan cabang seni lainnya yang ditentukan oleh Universitas Riau.

- g. Siswa pendaftar terbuka untuk memilih semua program studi yang ada di Universitas Riau, kecuali untuk prodi Ilmu Kedokteran dan Ilmu Keperawatan hanya menerima untuk bidang hafiz Al-quran.
- h. Seleksi dilaksanakan dengan memperhitungkan rekam jejak kinerja sekolah.

2.2 Persyaratan Sekolah

- SMA/MA/SMK (N/S) yang mempunyai NPSN
- Sekolah Terdaftar di aplikasi penerimaan mahasiswa PBUD dan PBM Universitas Riau (<http://mandiri.unri.ac.id>).

2.3 Persyaratan Siswa Pendaftar

- Memiliki NISN dan terdaftar di data sekolah dan siswa.
- Data Siswa direkomendasikan oleh sekolah melalui aplikasi PBUD dan PBM.
- Mengikuti ujian UTBK sesuai dengan jadwal yang telah ditentukan oleh Unri.

BAB III

TATA CARA PENDAFTARAN

3.1 Alur Pendaftaran

Alur pendaftaran mahasiswa jalur mandiri PBUD dan PBM dapat dilihat pada Gambar 1 di bawah ini.

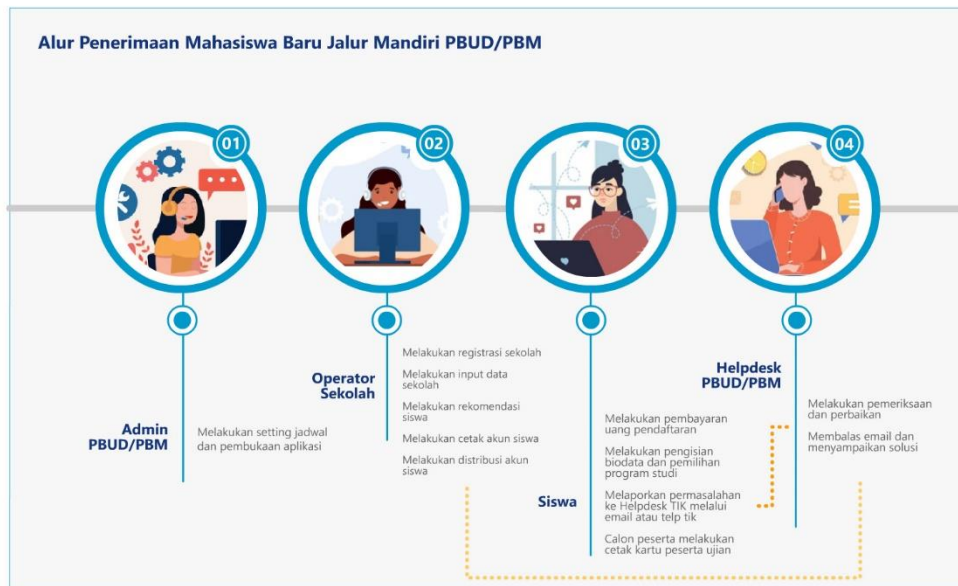

Gambar 1. Bagan alir pendaftaran mahasiswa jalur mandiri PBUD dan PBM UNRI

3.2 Tata cara Pendaftaran

A. Pendaftaran, Pengisian dan Verifikasi Data Sekolah

- a. Operator sekolah atau operator harus membaca dan memahami seluruh ketentuan dan prosedur PBUD dan PBM yang termuat dalam website Mandiri <http://mandiri.unri.ac.id> terutama yang berkaitan dengan prasarat dan daya tampung program studi di Universitas Riau.
- b. Operator sekolah secara proaktif mendaftarkan profil sekolahnya melalui website Mandiri <http://mandiri.unri.ac.id> untuk mendapatkan user name dan password sekolah.
- c. Sekolah merekomendasikan data siswa yang akan di usulkan mengikuti PBUD dan PBM Universitas Riau.

- d. Sekolah memberikan nomor pendaftaran dan password siswa yang didapat dari sistem kepada siswa pelamar yang di rekomendasikan.
- e. Siswa pelamar yang telah didaftarkan oleh sekolah membayar uang pendaftaran ke seluruh cabang dengan menggunakan nomor pendaftaran.
- f. Selanjutnya siswa pelamar melakukan login ke website Mandiri <http://mandiri.unri.ac.id> untuk melengkapi dan mengisi biodata, melakukan pemilihan program studi dan mencetak bukti pendaftaran.
- g. Siswa dinyatakan selesai melakukan pendaftaran seleksi Mandiri PBUD/PBM adalah siswa yang sudah memiliki kartu peserta Ujian UTBK PBUD/PBM.
- h. Mengikuti ujian UTBK sesuai dengan jadwal yang ada pada kartu peserta PBUD/PBM.
- i. Seluruh siswa peserta seleksi mandiri PBUD/PBM wajib mencetak kartu peserta dan menyimpan masing-masing, kartu peserta seleksi mandiri PBUD/PBM merupakan sebagai syarat untuk pendaftaran ulang,jika di nyatakan lulus nantinya.
- j. Sebelum pelaksanaan ujian siswa peserta wajib melihat lokasi ujian sehari sebelum ujian dilaksanakan.

3.3 Biaya Pendaftaran

Membayar Uang pendaftaran sebesar Rp. 350.000,- (tiga ratus lima puluh ribu rupiah) yang dapat dilakukan melalui Bank mitra Unri (BNI, BTN, dan Mandiri) dengan cara:

1. Pembayaran langsung ke Teller di seluruh cabang mitra Unri dengan menyebutkan nomor pendaftaran. Kwitansi pembayaran disimpan oleh siswa sebagai bukti bayar.
2. Biaya yang sudah dibayarkan tidak dapat ditarik kembali dengan alasan apa pun.

3.4 Proses Seleksi

Proses seleksi dilakukan oleh panitia Universitas Riau berdasarkan kualitas siswa meliputi :

1. Pemeringkatan nilai UTBK;
2. Keterwakilan wilayah (Kabupaten/Kota), sekolah dan kewilayahan untuk siswa yang berasal dari daerah terdepan, terpencil dan tertinggal (3T);
3. Kualitas sekolah (nilai akreditasi sekolah dan ratio SNBP/SNBT sekolah);
4. Hasil seleksi akan ditetapkan dengan Surat Keputusan (SK) Rektor dan merupakan keputusan mutlak Universitas Riau yang tidak dapat di ganggu gugat oleh pihak lain.

3.5 Prinsip Seleksi

Seleksi dilakukan berdasarkan prinsip:

- a. Dilaksanakan secara transparan, adil, akuntabel, dan tidak deskriminatif;
- b. Mendapatkan calon mahasiswa yang berkualitas secara akademik dengan menggunakan nilai rapor dan prestasi- prestasi akademik lainnya yang relevan dengan program studi yang dipilih; dan
- c. Memperhitungkan rekam jejak kinerja sekolah;

3.6 Pengumuman Hasil

Pengumuman hasil seleksi dilakukan di <http://mandiri.unri.ac.id>, Verifikasi Dokumen Peserta/Pendaftaran Ulang di Universitas Riau.

3.7 Jadwal Kegiatan Seleksi Mandiri PBUD/PBM



No	Kegiatan	Waktu
1	Pendaftaran	04 Mei – 14 Juli 2024
2	Pelaksanaan UTBK	17 – 23 Juli 2024
3	Pengumuman Hasil PBUD	27 Juli 2024
4	Registrasi Ulang Calon mahasiswa	28 – 31 Juli 2024

3.8 Jumlah Pilihan Program studi

1. Pendaftar dapat memilih sebanyak-banyaknya 2 (dua) program studi.
2. Urutan pilihan program studi menyatakan prioritas pilihan.

3.9 Sanksi Bagi Sekolah dan atau Siswa Yang melakukan Kecurangan

Sanksi tegas bagi sekolah dan/atau siswa/calon mahasiswa yang melakukan kecurangan sebagai berikut.

- a. Sekolah yang terbukti melakukan kecurangan, tidak diikutsertakan dalam PBUD dan PBM tahun berikutnya (blacklist 1 tahun).
- b. Siswa yang dinyatakan lulus PBUD dan PBM dan terbukti melakukan kecurangan dibatalkan status kelulusannya.
- c. Siswa yang dinyatakan lulus PBUD dan PBM, tetapi tidak mendaftar ulang (registrasi) sesuai jadwal yang telah ditentukan, maka akan diberikan sanksi yaitu sekolah dari siswa yang bersangkutan tidak diikutsertakan sebagai peserta PBUD dan PBM untuk satu tahun berikutnya (blacklist 1 tahun), terkecuali yang bersangkutan dinyatakan lulus di SNBP, SNBT dan Ikatan dinas tahun 2023 dengan melampirkan bukti kelulusannya
- d. Tidak akan menerima Klarifikasi pembatalan Jalur PBUD dan PBM secara Manual dari pihak Sekolah.

3.10 Laman Resmi

1. Informasi resmi PBUD dan PBM UNRI dapat diunduh melalui laman <http://mandiri.unri.ac.id>.
2. Informasi resmi juga dapat diperoleh di Sekretariat PBUD dan PBM UNRI.
3. Alamat Panitia PBUD dan PBM: Biro Akademik dan Kemahasiswaan (BAK) UNRI, Gedung Rektorat lantai I Universitas Riau Kampus Binawiya KM. 12,5 Panam Pekanbaru (28293).